



**som drets. som lluita.**

**Informe “L’ESTACIONALITAT LABORAL A  
COMARQUES GIRONINES”**

08 de novembre de 2018



UNIÓ GENERAL DE TREBALLADORS  
DE CATALUNYA

## INFORME: Índex d'inestabilitat laboral: anàlisi i comparativa

La demarcació de Girona és un territori econòmicament diferenciat, convivint dues realitats laborals paral·leles que generen dues societats diferenciades: una amb feines estables que cuida, genera i ajuda a la realització de projectes de vida en el territori, i que per tant, promou l'arrelament, i l'altra, bàsicament destinada als serveis, inestable i sense futur.

En l'informe que presentem a continuació, detallarem aquestes dues realitats analitzant els llocs de treball en cada trimestre de l'any i al llarg dels darrers 10 anys.

Paral·lelament a aquest anàlisi, incorporarem el concepte d'índex d'inestabilitat laboral, valorant aquestes realitats laborals i comparant-ho amb les rendes familiars de cada territori.

Com a agent social del territori, des de UGT Comarques Gironines volem aportar nous conceptes de valoració i de canvi per a una societat més justa.

Totes les dades aportades en el següent informe són d'elaboració pròpia i extretes de Xifra DDGI i l'Observatori del treball (Generalitat de Catalunya).

# INFORME: Índex d'inestabilitat laboral: anàlisi i comparativa

## 1. Llocs de treball i evolució de les "dues" Girones

Analitzem el nombre de llocs de treball per comarca i trimestre i comparativament des del 2009:

	Alt Empordà	Baix Empordà	Cerdanya	Garrotxa	Gironès	Pla Estany	Ripollès	Selva
1t09	45000	41513	6606	22722	97650	12033	9784	53758
2t09	49276	46145	6482	22775	97693	11963	9557	58313
3t09	46238	42525	5234	22023	95428	11696	9396	55367
4t09	43337	38636	6842	22023	95876	11732	9525	49877
1t10	43360	40043	6527	21791	95475	11793	9586	51896
2t10	47923	45383	6324	22082	96122	11864	9589	56811
3t10	45241	41418	5137	21822	95096	11723	9508	54821
4t10	42350	38056	6719	22013	94744	11649	9631	49792
1t11	42378	38175	6378	21732	93204	11619	9929	50793
2t11	47457	44364	6182	22138	92721	11746	10030	57424
3t11	44398	40093	5937	21544	91995	11475	9855	54548
4t11	40945	36092	6322	21426	91847	11308	9715	48183
1t12	41223	36940	6273	21224	91150	11237	9568	50239
2t12	46228	42783	5981	21321	91013	11274	9591	56030
3t12	43926	39509	5773	20710	88516	11139	9485	54245
4t12	39560	34519	6066	20666	87758	11010	9463	46697
1t13	40558	36551	6104	20316	87216	11105	9389	49151
2t13	45479	42964	5717	20641	88302	11194	9395	54621
3t13	42678	38356	5627	20267	87008	11197	9341	52011
4t13	39342	34851	6268	20436	87935	11119	9421	45671
1t14	39804	36175	6188	20414	88538	11214	9342	47823
2t14	46341	44594	5943	21249	89811	11561	9486	55865
3t14	43362	40612	5784	20725	87996	11277	9351	53015
4t14	40319	37243	6456	21135	89442	11288	9511	47360
1t15	42094	40038	6652	21178	90848	11536	9551	50579
2t15	47683	46249	6193	21861	93586	11760	9620	57456
3t15	44320	40583	6000	21474	93017	11692	9583	54482
4t15	41469	37285	6812	21832	94914	11813	9518	48855
1t16	43673	40389	7051	22047	95417	11938	9455	52945
2t16	49192	47296	6890	22711	97519	12307	9698	59586
3t16	45518	42013	6795	22294	96691	12004	9479	56662
4t16	42409	38463	7630	22645	97640	12169	9656	50785
1t17	43696	40513	7605	22759	98922	12261	9585	53453
2t17	51025	49739	7234	23447	101013	12608	9817	62017
3t17	48014	44502	7184	23190	103026	12394	9677	59589
4t17	43361	39372	7908	23361	103035	12444	9737	52342
1t18	46003	43918	7959	23718	104857	12708	9917	56922
2t18	51808	51028	7269	24475	106472	13005	10124	63744
3t18	48772	45344	7145	24004	105599	12872	10009	61780

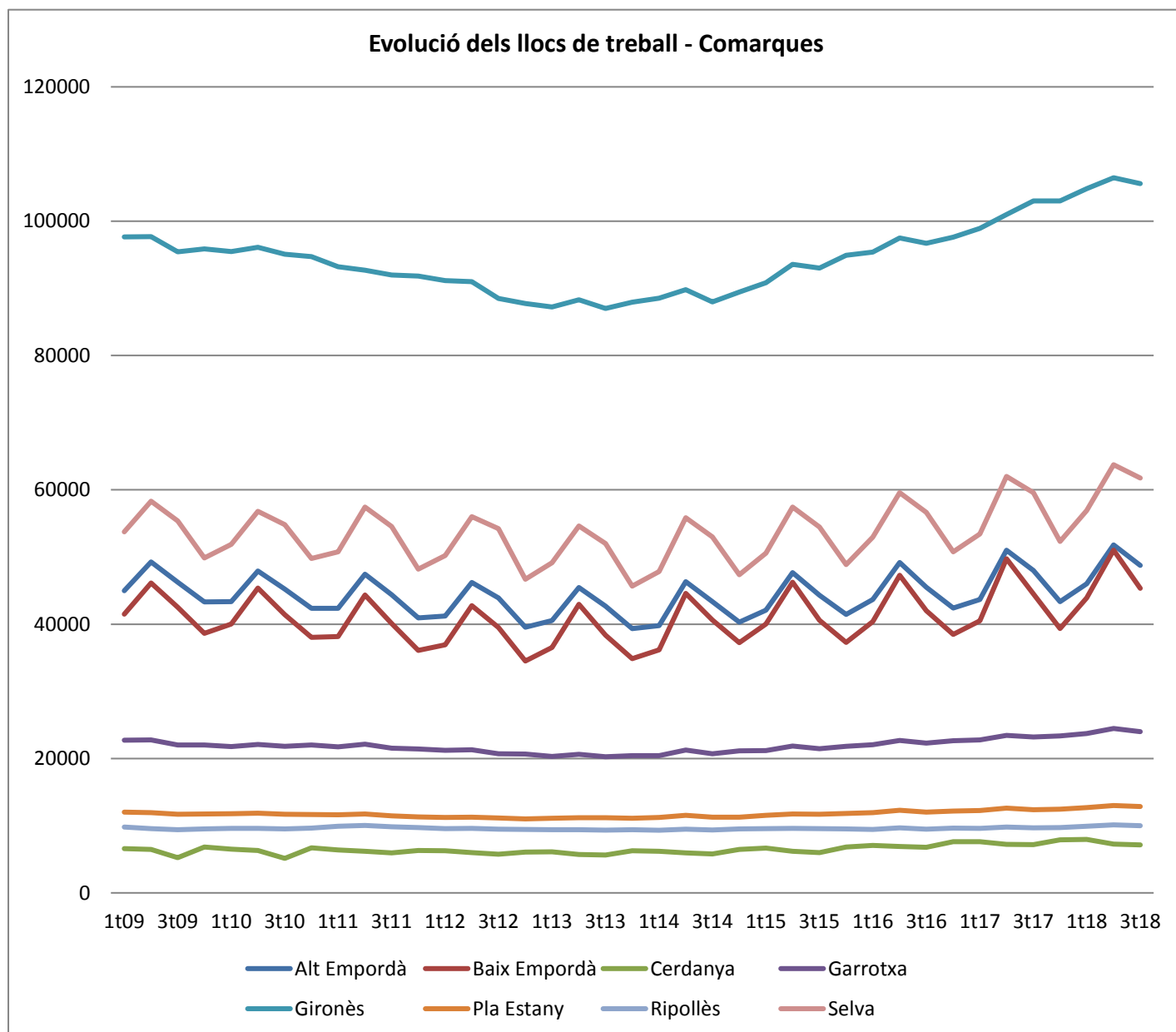

Des del 2009, a la província de Girona en general, i a cada comarca en concret, podem veure com si bé s'ha recuperat quantitativament els llocs de treball que hi havia en aquell període, l'oscil·lació en nombre en els diferents trimestres de l'any ens demostra la qualitat "d'acordió" de l'ocupació gironina.

En les comarques amb més predominança del sector serveis: Alt Empordà, Baix Empordà i Selva, es dona aquesta accentuació en la quantitat d'ocupació bàsicament en el segon i en el tercer trimestre de cada any. Es tracta doncs, d'una ocupació discontinua que no permet desenvolupar cap projecte de vida a aquestes comarques.

Si ho analitzem a cada un d'aquests territoris:

## INFORME: Índex d'inestabilitat laboral: anàlisi i comparativa

- **Comarca de l'Alt Empordà.** La realitat empresarial de la comarca de l'Alt Empordà és bàsicament un teixit productiu del sector serveis. Un sector generador d'ocupació, amb una "estabilitat" fixe discontinua però amb una qualitat pèssima. És una ocupació que no acompanya a un projecte d'arrelament al territori.

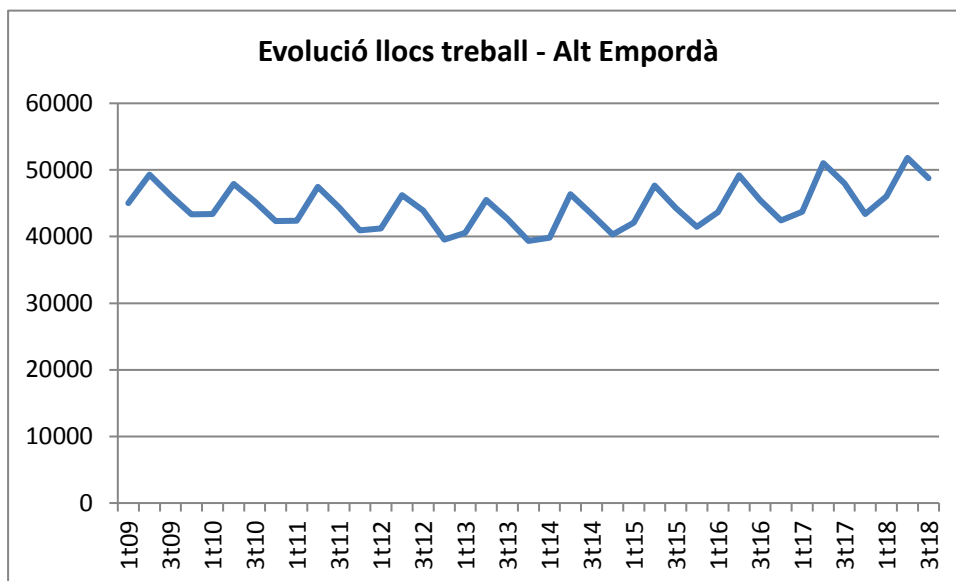

- **Comarca del Baix Empordà.** Igual que en el cas de l'Alt Empordà, observem com, de nou, el sector serveis és el que predomina en la comarca del Baix Empordà, i amb ell, els llocs de treball temporals acompanyats de precarietat i de manca de projecte. Observem doncs, com els pics màxims d'ocupació es donen en els tercers trimestres de l'any, mentre en el quart i en el primer la ocupació baixa en picat. I tot i que augmenta quantitativament en època estival, no ho fa en qualitat.

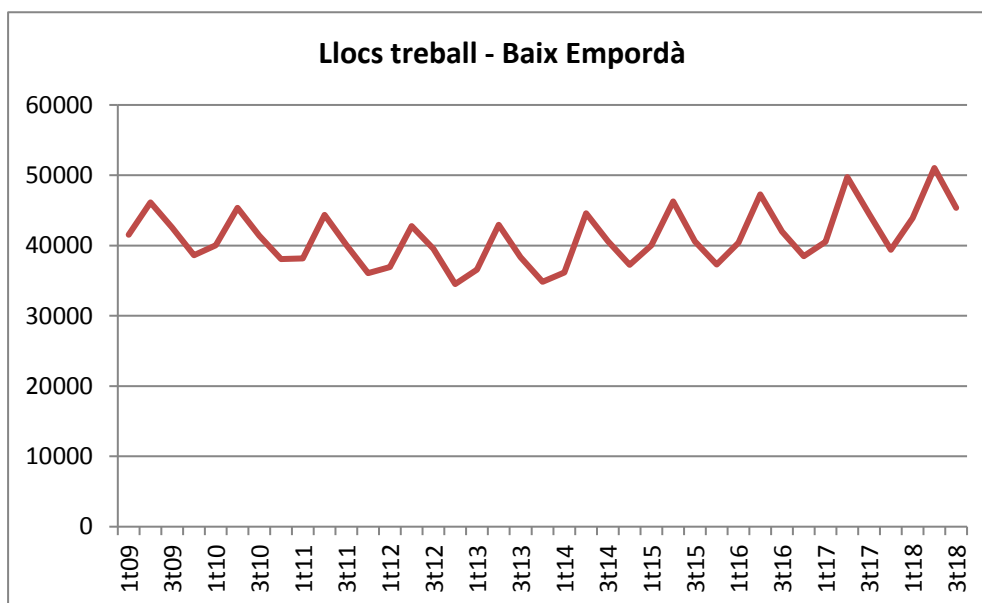

## INFORME: Índex d'inestabilitat laboral: anàlisi i comparativa

- *Comarca de la Selva.* En el cas de la comarca de la Selva, ens trobem amb dues realitats ben diferenciades:

	Selva	Selva interior	Selva marítima
1t09	53758	32898	20860
2t09	58313	32203	26110
3t09	55367	32019	23348
4t09	49877	31757	18120
1t10	51896	31641	20255
2t10	56811	31551	25260
3t10	54821	31763	23058
4t10	49792	31630	18162
1t11	50793	31774	19019
2t11	57424	31551	25873
3t11	54548	31208	23340
4t11	48183	30579	17604
1t12	50239	30725	19514
2t12	56030	30563	25467
3t12	54245	30590	23655
4t12	46697	29773	16924
1t13	49151	29723	19428
2t13	54621	29381	25240
3t13	52011	29284	22727
4t13	45671	28873	16798
1t14	47823	29761	18062
2t14	55865	29942	25923
3t14	53015	30147	22868
4t14	47360	30284	17076
1t15	50579	30799	19780
2t15	57456	31225	26231
3t15	54482	31390	23092
4t15	48855	31309	17546
1t16	52945	32083	20015
2t16	59586	32595	28227
3t16	56662	32851	23822
4t16	50785	32642	18143
1t17	53453	33502	19951
2t17	62017	33790	28227
3t17	59589	34008	25581
4t17	52342	33590	18390
1t18	56922	34784	22138
2t18	63744	35299	28445
3t18	61780	34889	26891

**Selva interior:** Amer, Angles, Arbúcies, Breda, Brunyola, Caldes de Malavella, Celler de Ter, Fogars de la Selva, Hostalric, Maçanet de la Selva, Massanes, Osor, Riells i Viabrea, Riuderenes, Riudellots de la Selva, Sant Feliu de Buixalleu, Sant Hilari Sacalm, Sant Julià de Llor i Bonmatí, Santa Coloma de Farners, Sils, Susqueda, Vidreres, Vilobí d'Onyar

**Selva marítima:** Blanes, Lloret de Mar, Tossa de Mar

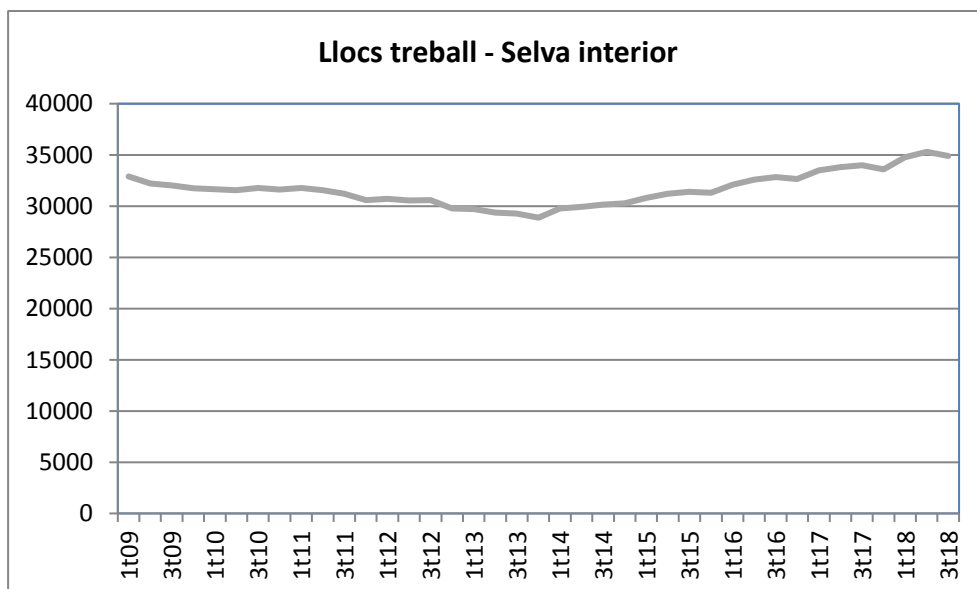

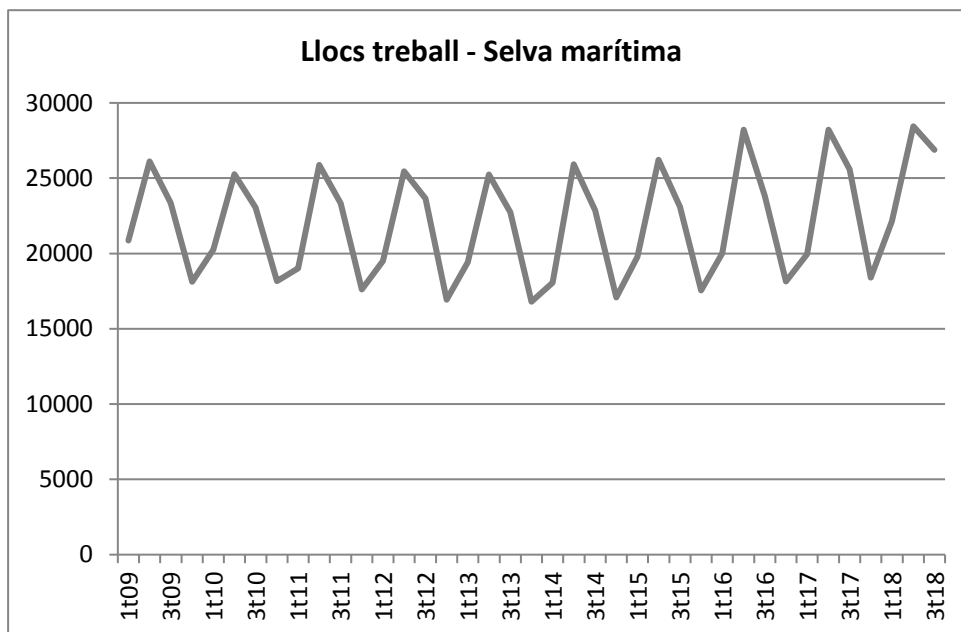

En aquest cas doncs, observem, com en l'anomenada "selva interior", la ocupació es manté estable durant tot l'any mentre que en la Selva Marítima, la ocupació segueix el patró de la resta de comarques dependents del sector serveis.

Així doncs, a la província de Girona ens trobem amb territoris en els que la ocupació que es genera és precària i poc estable i amb altres en què és estable, però li cal inversió.

- En els territoris on predomina el sector serveis cal realitzar polítiques d'ocupació dirigides a l'estabilitat laboral i a la qualitat dels llocs de treball. Cal invertir transversalment també en polítiques d'arrelament al territori.
- En les comarques del Pla de l'Estany, Garrotxa, Ripollès i Cerdanya cal una incentivació de la ocupació. En aquests territoris trobem un teixit empresarial generador de llocs de treball estables i de qualitat però que necessiten d'impulsos polítics per tal de créixer en nombre.

Si observem la realitat en altres territoris catalans, ens trobem amb territoris amb sectors ben aposentats sense massa variació quantitativa de llocs de treball.

	Vallès Oriental	Vallès Occidental
1t09	137985	359891
2t09	135839	354639
3t09	133686	348231
4t09	133095	345306
1t10	132376	342964
2t10	132650	341216
3t10	132148	340566
4t10	131817	341044
1t11	130850	337086
2t11	130216	334582
3t11	128338	327713
4t11	127553	330912
1t12	125966	325731

INFORME: Índex d'inestabilitat laboral: anàlisi i comparativa

2t12	124848	322885
3t12	123036	318495
4t12	121360	316610
1t13	120489	313352
2t13	120267	313091
3t13	119446	311032
4t13	119767	315016
1t14	121886	316209
2t14	123750	317334
3t14	123251	320517
4t14	124591	327719
1t15	126610	329852
2t15	129935	333260
3t15	129683	335776
4t15	131499	341968
1t16	132365	343988
2t16	134441	346842
3t16	133000	348616
4t16	136294	357941
1t17	138663	361751
2t17	140821	363821
3t17	142746	370573
4t17	141376	373507
1t18	145153	379901
2t18	148057	383380
3t18	144901	382814

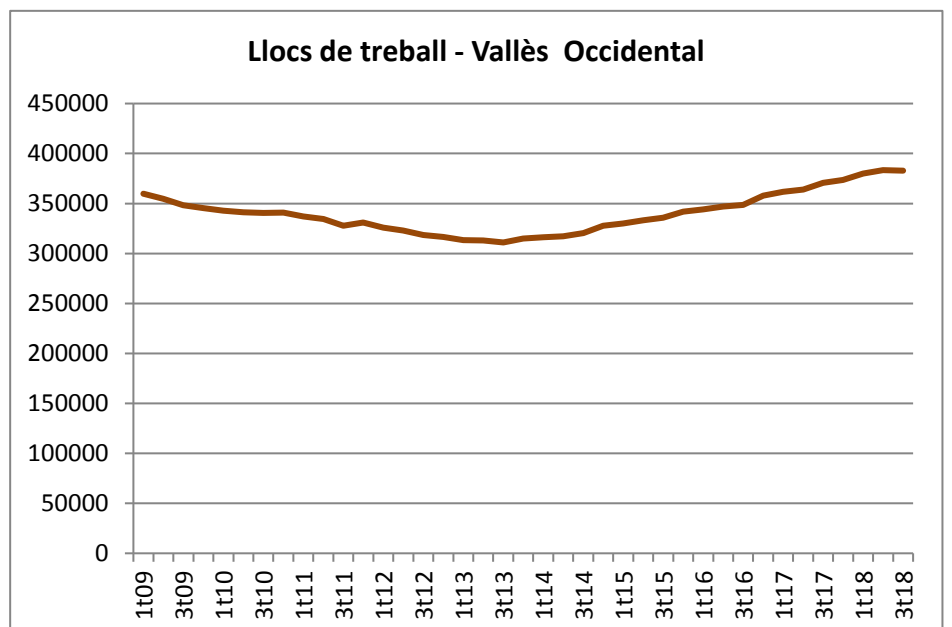
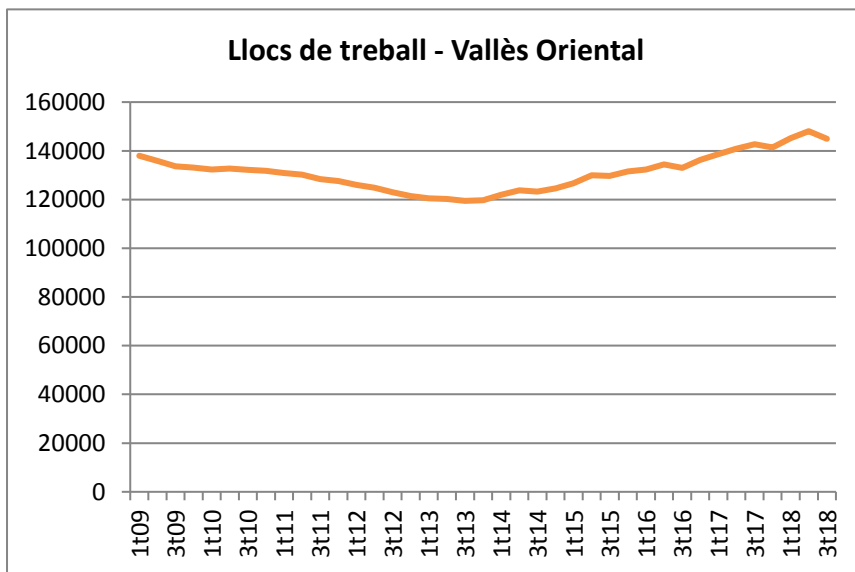



## INFORME: Índex d'inestabilitat laboral: anàlisi i comparativa

### 2. Índex d'inestabilitat laboral

Partint de la realitat demostrada quantitativament amb el nombre de llocs de treball per trimestre, mesurem aquest índex mitjançant la diferència percentual de llocs de treball que trobem a cada comarca entre el trimestre amb major nombre de llocs de treball: el 2on i el trimestre amb menor nombre: el 4art.

A partir d'aquest càlcul, establim un percentatge del 10%, a partir del qual aquest índex ens alerta de la precarietat laboral a la que estan sotmesos els treballadors i treballadores.

Índex d'inestabilitat laboral a cada comarca (2017):

Índex inestabilitat	
Alt Empordà	15,02%
Baix Empordà	20,84%
Cerdanya	-9,31%
Garrotxa	0,36%
Gironès	-2,00%
Pla Estany	1,30%
Ripollès	0,81%
Selva	15,60%
. Selva interior	0,59%
. Selva marítima	34,84%

Comprovem doncs, que, les comarques amb índex d'inestabilitat més elevat son: Alt Empordà, Baix Empordà i Selva (concretament la Selva Marítima).

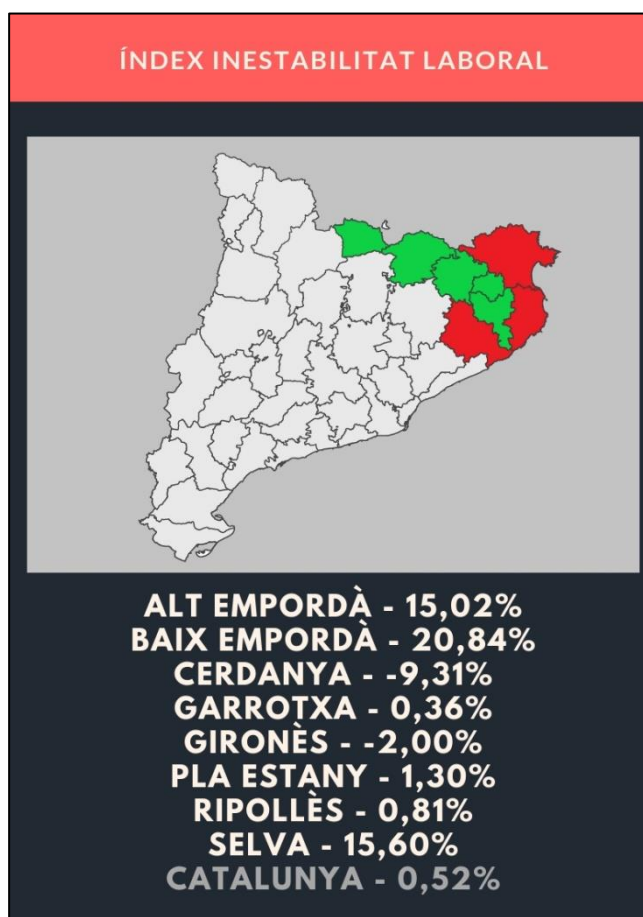

### 3. Mapa de les rendes familiars a la província de Girona

Quan ens fixem en la renda familiar disponible a cada comarca de la demarcació: (últimes dades disponibles 2015; extretes de IDESCAT).

	RFDB (milers €)	RFDB per habitant	Índex Catalunya
Alt Empordà	1.742.536	12,8	76,0
Baix Empordà	1.747.058	13,4	79,9
Cerdanya	240.383	13,5	80,5
Garrotxa	885.630	16,1	95,9
Gironès	2.883.099	15,9	94,6
Pla Estany	493.272	15,7	93,6
Ripollès	414.507	16,5	98,1
Selva	2.209.456	13,3	79,2
CATALUNYA	125.050.246	16,8	100

- La comarca gironina amb una renda per càpita més baixa és la comarca de l'Alt Empordà essent, a més, la 4 a comarca catalana amb renda més baixa.
- Les comarques amb RFDB per habitant més baixes corresponen a les mateixes comarques amb l'índex d'inestabilitat més elevat: Alt Empordà, Baix Empordà i Selva.

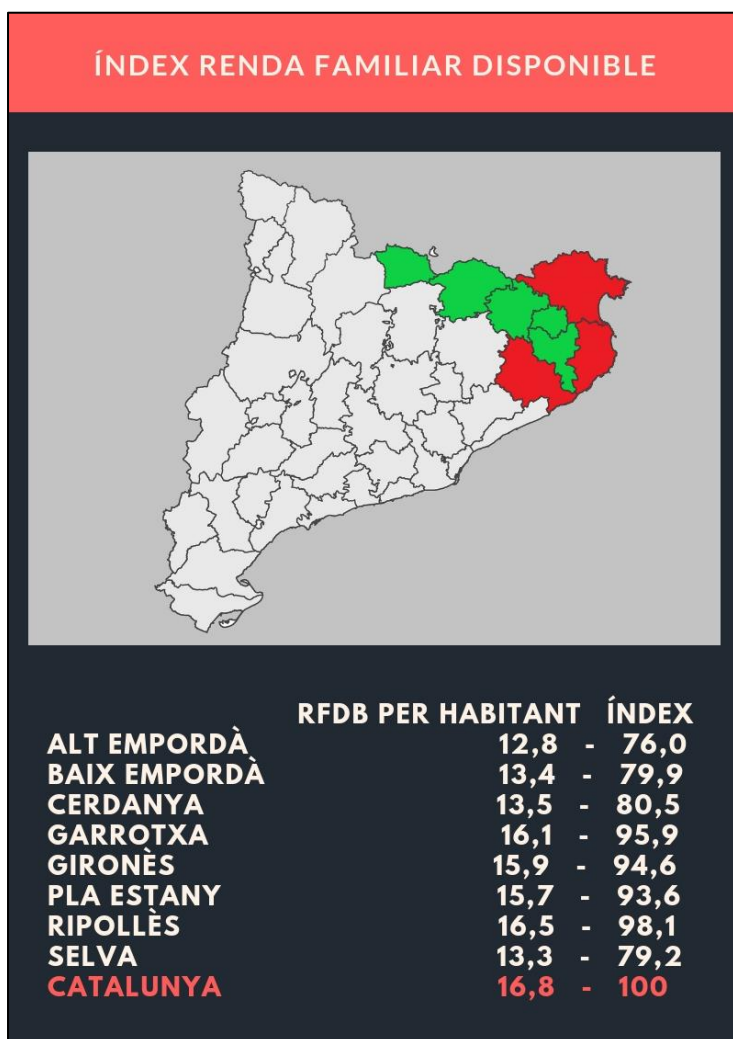

## INFORME: Índex d'inestabilitat laboral: anàlisi i comparativa

- Si calculem la renda per càpita de la Selva Marítima constatem que és el territori amb la renda més baixa:

	RFDB (milers €)	RFDB per habitant	Índex Catalunya
Selva Marítima	959.001	11,8	70,2

I, concretament, en el municipi de Lloret de Mar hi trobem una renda un 38% inferior a la mitjana catalana:

	RFDB (milers €)	RFDB per habitant	Índex Catalunya
Lloret de Mar	384.602	10,4	62,1

- Contraposat a aquestes dades trobaríem per exemple, la comarca del Vallès Occidental o del Vallès Oriental

	RFDB (milers €)	RFDB per habitant	Índex Catalunya
Vallès occidental	15.314.657	17,1	101,4
Vallès Oriental	6.595.685	16,6	98,5

Constatem doncs, com estabilitat laboral i renda per càpita està estretament lligat. Cal apostar per un model econòmic sostenible que garanteixi aquesta continuïtat.

#### 4. Conclusions i propostes UGT Comarques Gironines

- Les comarques gironines amb un índex d'inestabilitat laboral més alt son coincidents amb les comarques gironines amb una renda familiar bruta menor.
- Mentre que a la demarcació tenim comarques amb un índex d'inestabilitat del 20% o superior, la mitjana catalana és el 0,52%

Llocs treball Cat	
2T 2017	3.194.664
4T2017	3.177.761

Índex Inestabilitat Cat: 0,52%

- La realitat laboral a la província de Girona ens diu que existeixen dues Girones: la de l'estabilitat i el projecte de vida i la de la inestabilitat i la precarietat

Des de UGT Comarques Gironines:

- Sabem que el sector serveis és el sector principal de la demarcació i per aquest motiu cal potenciar-ne els beneficis i proporcionar-ne als treballadors les màximes garanties de qualitat.
- Hem d'impulsar polítiques de territori que garanteixin que els treballadors i treballadores del sector serveis tinguin feina tot l'any fent transversal el turisme de qualitat.
- Proposar canvis en la normativa contractual dels fixes discontinus garantint un topall de mesos en el període d'atur.
- Reclamem una descentralització del pacte nacional per la indústria el que afavoriria enfortir més els sectors industrials potenciant més, per tant, aquesta economia continua que estem buscant.